

4.2 Ο έμπορος λιανικής πώλησης υποχρεούται να φροντίζει ώστε τα υποδήματα που πωλεί να φέρουν την κατάλληλη επισήμανση που προβλέπεται από το παρόν άρθρο καθώς επίσης υποχρεούται να τηρεί τις διατάξεις της παραγράφου Γ του παρόντος άρθρου.

5. Κυρώσεις

Σε περίπτωση που υποδήματα κατά τη διάθεσή τους στο εμπόριο δεν φέρουν όλη την επισήμανση που επιβάλλεται από το παρόν άρθρο ή έχουν επισημανθεί κατά τρόπο ανακριβή ή παραπλανητικό για τον καταναλωτή δεσμεύονται εις χείρας των κατόχων τους και μπορούν να επαναδιατεθούν στην κατανάλωση μόνο κατόπιν επισημάνσεώς τους, σύμφωνα με τις διατάξεις του παρόντος άρθρου.

6. Ειδικές διατάξεις



Μόνον τα υποδήματα που ανταποκρίνονται στις απαιτήσεις του παρόντος άρθρου, με την επιφύλαξη άλλων σχετικών κοινοτικών νομικών υποχρεώσεων, μπορούν να διατίθενται στο εμπόριο.

7. Παραρτήματα

Προσαρτώνται στο παρόν άρθρο και αποτελούν αναπόσπαστο τμήμα αυτού τα κατωτέρω παραρτήματα I, II και III.

**ΠΑΡΑΡΤΗΜΑ I.**

**1. ΟΡΙΣΜΟΣ ΤΩΝ ΜΕΡΩΝ ΤΩΝ ΥΠΟΔΗΜΑΤΩΝ ΠΟΥ ΠΡΕΠΕΙ ΝΑ ΕΠΙΣΗΜΑΙΝΟΝΤΑΙ ΚΑΙ ΑΝΤΙΣΤΟΙΧΑ ΕΙΚΟΝΟΓΡΑΜΜΑΤΑ Ή ΓΡΑΠΤΕΣ ΕΝΔΕΙΞΕΙΣ**

	Εικονόγραμμα	Γραπτή ένδειξη
<p>α) Επάνω μέρος</p> <p>Είναι η εξωτερική πλευρά του δομικού στοιχείου το οποίο στερεώνεται στο εξωτερικό πέλμα.</p>		<p>ΕΠΑΝΩ ΜΕΡΟΣ</p>
<p>β) Φόδρες</p> <p>Είναι η εσωτερική επένδυση του επάνω μέρους και της εσωτερικής σόλας, η οποία αποτελεί το εσωτερικό μέρος του υποδήματος.</p>		<p>ΦΟΔΡΕΣ</p>
<p>γ) Σόλα</p> <p>Είναι το κάτω τμήμα του υποδήματος, το οποίο υπόκειται σε εκτριβής φθορά και το οποίο στερεώνεται στο επάνω μέρος του υποδήματος.</p>		<p>ΣΟΛΑ</p>

**2. ΟΡΙΣΜΟΣ ΤΩΝ ΥΛΙΚΩΝ ΚΑΙ ΑΝΤΙΣΤΟΙΧΑ ΕΙΚΟΝΟΓΡΑΜΜΑΤΑ Ή ΓΡΑΠΤΕΣ ΕΝΔΕΙΞΕΙΣ**

Τα εικονογράμματα των υλικών πρέπει να υπάρχουν στην ετικέτα δίπλα στα εικονογράμματα που αφορούν τα τρία μέρη του υποδήματος που αναφέρονται στην παράγραφο Β του παρόντος άρθρου και το μέρος 1 του παραρτήματος.

### Εικονόγραμμα

#### Γραπτή ένδειξη

##### α) i) Δέρμα:

Γενικός όρος για τα δέρματα και τις δορές ζώων που έχουν διατηρήσει σχετικά ανέπαφη την αρχική ινώδη δομή τους και έχουν δεψασθεί για να καταστούν άσηπτα. Οι τρίχες ή το μαλλί μπορεί να έχουν ή να μην έχουν απομακρυνθεί. Το έτοιμο δέρμα μπορεί να προέρχεται από δέρμα ή δορά που έχει σχισθεί σε στρώματα ή τεμαχιστεί είτε πριν είτε μετά τη δέψη. Αν όμως μία δεψασμένη δορά ή δέρμα έχει αποσυντεθεί μηχανικά ή/και χημικά σε ινώδη σωματίδια, μικρά τεμάχια ή σκόνη και στη συνέχεια ανασυσταθεί με ή χωρίς τη βοήθεια συνδετικού μέσου, ώστε να λάβει τη μορφή φύλλων ή άλλο σχήμα, τα εν λόγω φύλλα ή σχήματα δεν επιτρέπεται να ονομάζονται «δέρμα». Αν το δέρμα φέρει επιφανειακή επίστρωση, ανεξάρτητα από τον τρόπο επικάλυψης ή επικόλλησης, το πάχος τους δεν πρέπει να υπερβαίνει τα 0,15 mm. Ο παρών ορισμός καλύπτει όλα τα δέρματα με την επιφύλαξη άλλων νομικών υποχρεώσεων που απορρέουν π.χ. από τη σύμβαση της Ουάσιγκτον.



ΔΕΡΜΑ

Η ένδειξη «δέρμα μη αποψιλωμένο» περιλαμβάνεται μεταξύ των προαιρετικών συμπληρωματικών πληροφοριών υπό μορφή κειμένου, τις οποίες αναφέρει στην παράγραφο Β του παρόντος άρθρου, όταν πρόκειται για δέρμα που διατηρεί τον υποδόριο ιστό, ως έχει μετά την αφαίρεση της επιδερμίδας και χωρίς να έχει αφαιρεθεί καμία μεμβράνη με λείανση, αποψίλωση ή σχίσιμο.

##### α) ii) Επικαλυμμένο δέρμα

Προϊόν στο οποίο η επιφανειακή επίστρωση ή επικόλληση του δέρματος είναι παχύτερη των 0,15 mm χωρίς ωστόσο να υπερβαίνει το ένα τρίτο του συνολικού πάχους του προϊόντος.



ΕΠΙΚΑΛΥΜΜΕΝΟ  
ΔΕΡΜΑ

##### β) Φυσικά και συνθετικά υφάσματα, υφασμένα ή μή

Ως «υφάσματα» νοούνται όλα τα προϊόντα που εμπίπτουν στην οδηγία 71/307/ΕΟΚ, λαμβανομένων υπόψη και όλων των τροποποιήσεών της. (Υπουργική Απόφαση εναρμ/σης Φ1-6125/85 (ΦΕΚ 110/Β/86), όπως τροποποιήθηκε και ισχύει

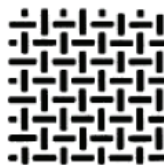

ΥΦΑΣΜΑ

γ) Άλλα υλικά



ΑΛΛΑ ΥΛΙΚΑ

## ΠΑΡΑΡΤΗΜΑ ΙΙ

## ΠΑΡΑΔΕΙΓΜΑΤΑ ΥΠΟΔΗΜΑΤΩΝ ΠΟΥ ΚΑΛΥΠΤΟΝΤΑΙ ΑΠΟ ΤΟ ΠΑΡΟΝ ΑΡΘΡΟ

Τα «υποδήματα» μπορούν να ποικίλουν από σανδάλια, των οποίων το επάνω μέρος αποτελείται απλώς από προσαρμοζόμενα κορδόνια ή κορδέλες, έως μπότες μέχρι το μηρό, των οποίων το επάνω μέρος καλύπτει την κνήμη και το μηρό. Μεταξύ των προϊόντων αυτών επομένως περιλαμβάνονται ιδίως:

- i. τα ίσια υποδήματα ή τα υποδήματα με τακούνια για συνήθη χρήση μέσα ή έξω από το σπίτι,
- ii. τα μποτίνια, οι μπότες που καλύπτουν τη μισή ή όλη την κνήμη και οι μπότες μέχρι το μηρό,
- iii. τα σανδάλια διαφόρων ειδών, τα «espadrilles» (υποδήματα με πάνινο το επάνω μέρος και σόλα από πλεγμένα φυτικά υλικά): τα υποδήματα αντισφαιρίσεως, τα υποδήματα για τρέξιμο και άλλα σπορ, τα σανδάλια μπάνιου και άλλα υποδήματα ψυχαγωγίας,
- iv. τα ειδικά αθλητικά υποδήματα που έχουν, ή υπάρχει πρόβλεψη για προσαρμογή καρφιών, γάντζων, λουριών, ράβδων ή παρομοίων διατάξεων καθώς και τα υποδήματα παγοδρομίας, χιονοδρομίας, πάλης, πυγμαχίας και ποδηλασίας. Περιλαμβάνονται επίσης τα υποδήματα που φέρουν στερεωμένα πατίνια (πάγου ή με τροχούς),
- v. τα υποδήματα χορού,
- vi. τα υποδήματα που παράγονται από ένα ενιαίο τεμάχιο, ιδίως με χύτευση καουτσούκ ή πλαστικής ύλης, με εξαίρεση τα είδη από ελαφρά υλικά μιας χρήσεως (χαρτί, πλαστικές ταινίες κ.λπ. χωρίς πρόσθετη σόλα),
- vii. είδη υπόδησης που φοριούνται πάνω από άλλα υποδήματα και τα οποία σε ορισμένες περιπτώσεις, δεν έχουν τακούνι,
- viii. τα υποδήματα μιας χρήσεως με πρόσθετες σόλες, τα οποία εν γένει είναι σχεδιασμένα για να χρησιμοποιούνται μόνον μία φορά,
- ix. τα ορθοπεδικά υποδήματα.

Για λόγους ομοιογένειας και σαφήνειας και με την επιφύλαξη των διατάξεων στις οποίες γίνεται αναφορά κατά την περιγραφή των προϊόντων που καλύπτονται από το παρόν άρθρο, τα προϊόντα που ανήκουν στο κεφάλαιο 64 της συνδυασμένης ονοματολογίας («ΣΟ») μπορούν γενικά να θεωρούνται ως εμπίπτοντα στο πεδίο εφαρμογής του παρόντος άρθρου

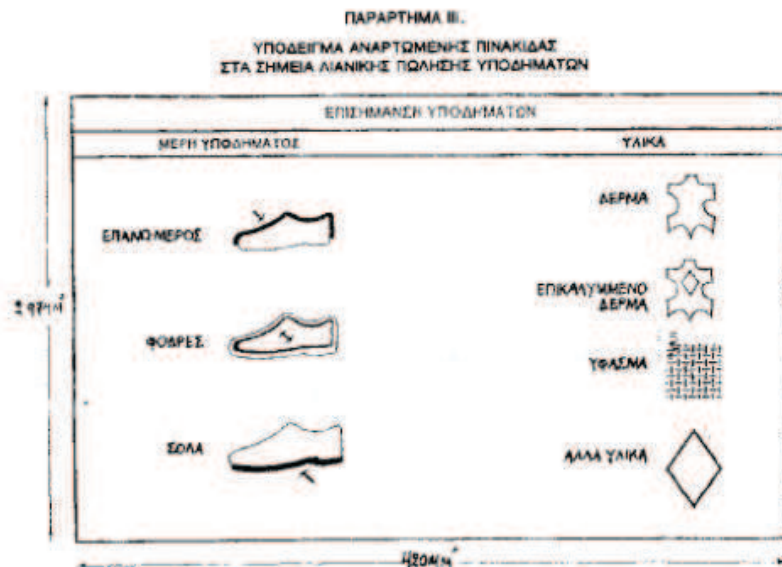

\* Διάσταση εντύπου Α3.

### Άρθρο 105

#### Αναγραφή κωδικών αριθμών

1. Βιομηχανίες και βιοτεχνίες, που κατασκευάζουν υποδήματα (με εξαίρεση τα ορθοπεδικά), έτοιμα ρούχα, πλεχτά, εσώρουχα, κάλτσες, καλσόν, υφάσματα, νήματα χειροπλεχτική, χαλιά, μοκέτες, φλοκάτες και λευκά είδη, υποχρεούνται να χαρακτηρίζουν με κωδικό αριθμό, όλα τους τα είδη.  
Ο κωδικός αριθμός θα είναι διαφορετικός για κάθε είδος, τύπο, ποιότητα, σχέδιο μοντέλο. Ειδικά για τα υποδήματα, θα αναγράφεται στην σόλα με χτυπητή μεταλλική σφραγίδα, σε περίπτωση δε που αυτή είναι από ελαστικό (φυσικό ή συνθετικό), θα αναγράφεται καθαρά στο εσωτερικό του υποδήματος (σόλα) με ανεξίτηλη μελάνη.
2. Στα υπόλοιπα είδη, που αναφέρονται στην παράγραφο 1, ο κωδικός αριθμός θα αναγράφεται σε πάνινη ή χάρτινη ετικέτα, ραμμένη σε κάθε είδος, με εξαίρεση τα νήματα χειροπλεχτικής και υφάσματα, όπου αυτός στα μεν νήματα θα αναγράφεται στην συσκευασία τους, στα δε υφάσματα σε χάρτινη ετικέτα δεμένη στο τόπι του κάθε υφάσματος. Ειδικότερα, στις γυναικείες κάλτσες και καλσόν, θα αναγράφεται σε αυτοκόλλητη ετικέτα σε κάθε είδος, καθώς επίσης και στο κουτί συσκευασίας τους.
3. Την παραπάνω υποχρέωση έχουν και οι εισαγωγείς των ειδών, που αναφέρονται στην παράγραφο 1, εκτός αν αυτά χαρακτηρίζονται με κωδικό αριθμό από τους οίκους του εξωτερικού.
4. Ο κωδικός αριθμός θα πρέπει να αναγράφεται στα τιμολόγια πώλησης και δελτία που εκδίδουν οι επιχειρήσεις της παραγράφου 1, καθώς επίσης και οι ενδιάμεσοι χονδρέμποροι.

## 3.4 ΕΝΟΤΗΤΑ - ΑΛΛΑ ΒΙΟΜΗΧΑΝΙΚΑ

### Άρθρο 106

#### Ειδικότερες απαιτήσεις επισήμανσης λοιπών βιομηχανικών προϊόντων

##### Α. ΜΗ ΕΞΑΝΤΛΗΤΙΚΟΣ ΚΑΤΑΛΟΓΟΣ ΠΡΟΪΟΝΤΩΝ ΕΝΑΡΜΟΝΙΣΜΕΝΟΥ ΤΟΜΕΑ

A/A	Κατηγορίες Προϊόντων	Σήμανση συμμόρφωσης με κοινοτική νομοθεσία	Σχετική Ειδικότερη Νομοθεσία
1	Μέσα Ατομικής Προστασίας (Μ.Α.Π.)	CE	ΚΥΑ 4373/1205 (ΦΕΚ 187/Β/1993) όπως τροποποιήθηκε και ισχύει.
2	Παιχνίδια	CE	ΚΥΑ 3669/194 (ΦΕΚ 549/Β/2011)